石桜新聞

発行所　盛岡市仁王田圃
岩手高等学校
岩手中学校
出版委員会新聞部
責任者　高橋純一
印刷所
岩手日報社

六年間の学び舎あとに
第八回卒業証書授與式

岩手高等学校第八回卒業証書授与式は、例年の如く県下各高校のトップを切って、去る三月一日本校講堂で挙行された。この日は、新卒業生の門出を祝う如く晴れ上り、春光燦々と照る中を、新卒業生及びその父兄が式場へと参集した。式は滞りなく進められ、来賓として臨席された県知事代理、盛岡市長代理、教育長代理、羊沢市立校長より、新たな学窓へ、又直接実社会へと巣ち行く新卒業生百一名に対し、愛情と励しのこもった、はなむけの言葉が贈られた。

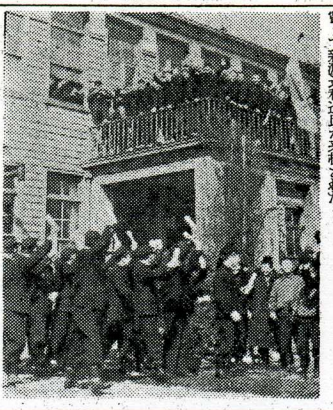

校長告辞

パイオニアの精神を持て
—校長告辞—

昔って新渡戸稲造氏が来校された時、氏はパイオニアの精神こそ、何事にのぞんでも忘れてはならぬ物だといわれた。私は今百一名の卒業生に、改めてこの事を強調したい。これから先、或いは実社会で、諸君はいろいろの事につかつかり、そして考えるであろう。その時にあたって、諸君は本当に自分のものを持っていなければならない。道徳、人生観。それは自分でつくり出すものなのです。唯の水を飲んでも、蛇はそれを毒と道を開き生きさない。自分で、独力で生き抜こうとする。自分で、独力で

◇第八回卒業式受賞者

優等賞　角館守、鎌田耕一郎
皆勤賞　小野寺三、小林誠穂、吉田義男、根田幸悦
精勤賞　杉村司、佐藤信吉、竹花国夫、鎌田耕一郎、菊亜喜三郎、北松悦夫、熊谷暢利
日本私立中高連合会理事長表彰　角館守

論説
規約審議会をつくれ

本年度の石桜会活動、特に総務委員会及び各常任委員会の活動をふりかえってみると、一部を除いては沈滞にも沈滞であったとはいえないようである。

先日行われた卒業生の座談会にもこの活動不振をつく多くの意見が出された。その不振の原因が現行規約の不備欠陥にあるのではないかとの強い声はやはり注目されねばならないと思う。

一体規約改正の声があがったのは既に久しい。

校友会誌〝石桜〟の会報欄をみると歴代の冬季委員長らが既に規約改正を叫んでいる。石桜会活動がしかしこれら委員が全て出版の仕事に興味をもち熱意をもってあった数年前からこの声があがっていた事は一体何を物語るのか。

今や規約改正の問題は石桜会全部にとって最大の関心事となっている。中には、今までこれでやってきたのだからやらねば等はない、徒らに騒ぐのは賢明でないとの改正反対論もある。だがこの論には進歩性がない。

成程いかに完璧の規約をもってもその運用を誤り、又は会員の熱意に欠くところあらば何にもならない。

しかし現状は、熱意をもっているが、規約にはばまれて存分の活躍が不能に陥っているところに問題がある。

例を出版委員会にとる。出版委員会は各ホームルームから選出された委員で以って構成されているが歴代の冬季委員長らが既に規約改正を叫んでいる。石桜会活動が比較的活発であり華やかな時代であった数年前からこの声があがっていた事は一体何を物語るのか。

今や規約改正の問題は石桜会全部にとって最大の関心事となっている。中には、今までこれでやってきたのだからやらねば等はない、徒らに騒ぐのは賢明でないとの改正反対論もある。だがこの論には進歩性がない。

成程いかに完璧の規約をもってもその運用を誤り、又は会員の熱意に欠くところあらば何にもならない。

しかし現状は、熱意をもっているが、規約にはばまれて存分の活躍が不能に陥っているところに問題がある。

例を出版委員会にとる。出版委員会は各ホームルームから選出された委員で以って構成されているが歴代の冬季委員長らが既に規約改正を叫んでいる。石桜会活動が事に興味をもち熱意をもってるかといえば必ずしもそうではない。限られた一部である。中には僕は自らすすんで委員になったのではないからなどと公言してはばからない者もある。こういう出版の仕事に不向きな者は委員にしないほうがよいのだが、現行の選挙制の規定と活動の実際とがかく遊離してるのは放置さるべきではないと思うのである。規約は空文であってはならない。

現行規約は流石に種々の長所をもっている。しかし設定当初の諸般の状況に六年は経過している。六年もすれば大いに変わっているのは当然である。憲法すら改正論が出ているではないか。この変化の現状に添うようにわれ現行規約もやはり検討さるべきではあるまいか。この検討の機関として規約審議会を早急に設置することを提唱するものである。（T）

学校行事予定

▽学期末考査始まる……三月九日
▽終業式……三月十五日
▽春休み始まる……三月十六日
▽中学校業式……三月二十一日
▽新学期始まる……四月九日

功労賞受賞者決定す

去る二月二十日の合同会議において各ホームルーム及び各委員会より選出された候補者中から多数の支持を受けた、近津君以下二名が石桜会功労賞受賞候補に選出され、翌日の職員会議で審議の結果、左の二名に決定した。

第二十二号　近津　修一
第二十三号　近松　良助

なお、近津君は三十年度出版委員長として、石桜新聞の編集作製及び会誌〝石桜〟の発刊に多大な業績を治めた事により、又近松君は化学部長兼班員として、三年間一日も休むことなく、気象観測を続け、その努力は生徒の模範とすべきであるとしてその功績がみとめられたものである。

日本育英会県支部長表彰
田中義男

石桜会功労賞
田中義男、板垣隆夫、小泉稔、田口節雄、平野喜三、小野寺宏、近津修一、久松良助

石桜各委員会
事務引継ぎ行わる

石桜会事務引継ぎは十二月二十四日講堂において行われ、四月までの新役員が左の通り決定した。（）内は旧役員

総務　二A　羊沢広司　（鎌田耕一郎）
生活　B　赤沢征夫　（上田英正）
学習　C　船越修　（金間健治）
出版　二C　高橋純一　（近津義一）
図書　C　佐藤和平　（上藤邦夫）
文化　B　角掛勝彦　（松本和雄）
体育　二A　村川吉兵衛　（小野寺宏）

この日、新文化委員長の角掛君が機械的な事務引継ぎへの反省

創立三十周年
記念行事なわず

大正十五年三田義正翁によって中学校として創立された本校も歴史の流れと共にすでに二十九年の歩みを続け、その間、昭和二十三年には教育制度改革に伴なう高等学校を設置し、多数の人間を社会に送り出して来たが、いよいよ今年は三十周年記念行事は、行わないとのお話があった。これに対して生徒間にはやる方がよいではないかとの声が相当見受けられた。それに取り止めの理由も明確でなかったので、この点を校長先生に伺ってみた。

校長先生談『取りやめの理由は二十五周年記念もやってあり、経費が三千万円近くもかかるからですこれに用する費用を各会、自転車置場の増築、相撲の道等に使用した方が遥かに有意義でしょう』

授業料値上げせず

高校、大学の授業料値上げは全国的なものが殆ど県でも公立高校授業料の値上げが問題化し、県下公立高校は授業料値上げ反対の旗じるしの下に連合を作って県の予算措置に対処して来たが、このほど値上げが決定した模様である。

私立である我校は直接にはこの問題に関係はないが、生徒間には学校当局に公立の値上に便乗して値上げする意向がないかとの不安があった。そこでこの点を学校長に聞いあわせると、値上げは行わず従来通り、中一（現在）を除いては一ヶ月一百円のままにするとの話しである。だが三十一年度新入生は今年、中一の値上げに準じて千二百円とすることとなった。なお現在三年生は成績劣等以外高一となる見込みが、その際はやはり高校新入生となるので千二百円の対称となる。

その後の授業料納入状況

かねて学校当局は授業料滞納者に対しての処置を講じていたが、去る二月二十日現在の滞納状況はすこぶる良好で、二月十五日現在、九割の者が一月分を完納している。二月分は完納、未納が半々程度、三月分は未だ納入者百名弱の少数である。しかし金額的に昨年よりはるかに良好である。中学と高校においては続いて中学の方が成績よく、それも低学年になる程よいようである。

本年度最後の模試実施さる

本年度最後の第五回校内高校模擬試験は去る二月十六・十七日の両日、百五十六名（高三　九七名、高二　二六名、高一　三三名）の受験者を集めて講堂において実施された。今回も前回と同様に高三は全員参加したが、高二、高一は当試験の行われる前に施されたアチーブメントテストの結果、平均が一定の点数に達した者に対しての受験資格が与えられた。成績次の通り。

総合成績次の通り。

▽総合努力賞
二A　羊土沢宏司　六〇点

▽科目賞
英語、国語共に該当者なし
一社　二B　小林　泰宏　八〇点
日史　三A　菊池　啓治　九〇点
三B　角館　守　八四点
世史、人文共に該当者なし
時事　三A　菊池　啓治　七七点
三A　板垣　隆夫　七七点
三A　沼畑　隆男　七五点
解一　該当者なし
解二　三B　堀　孝範　七五点
物理　三A　久松　良助　七〇点
化学　二C　羊土沢宏司　八八点
生物　二B　角掛　勝彦　八六点
地学　三A　松本　和雄　八六点

▽学年別平均点
高3　二一・一点、高2　二六・二点、高1　二〇・九点。

Aテスト結果
高校一、二年及び中学のアチーメント・テストは、十二月八日行われた。

高一A　羊土沢広司　八三・三点
高一A　佐藤　哲郎　八八・一点
高一B　宗井　靖　八一・二点
中二甲　小野　実　八一・二点
中二乙　勝田　耕平　八一・二点
中一甲　吉井　淳一　八〇・四点
中一甲　喜多　英俊　八一・〇点
中一乙　川村　伯光　八一・〇点
中一甲　小笠原明男　八〇・〇点
中一甲　本間　博文　八〇・〇点
中一甲　八重樫鷲治　八〇・〇点
中一甲　黒見　一栄　八五・二点
中一丁　板垣　信義　八六・八点
中一乙　三田村　侑　八二・四点
中一丙　大川　信行　八一・六点

校外短信

▽最後の解答
S高校で化学の時間にN君が先生より『硫黄の化合物の分子式を五つあげよ』と云われ、どうやら四つまであげたが、どうしても残りの一つが出てこない。先生に『あと一つ』と云われ頭をひねっていたが、考えあぐく〝SOS〟と名答ならぬ迷答をやったそうな

—山形東高新聞紙上—

▽親孝行
K高校のある生徒曰く『自分の親に心配をかけることは、これ親不孝なり。故に通信簿は親に見せないことにしてます』とは親を思う心この上なし。本校にもこんな親孝行な生徒は居りませんか？……

—黒ン新聞紙上—

▽功主方才
我校では、一時大いに長髪問題でさわいだことがあったが、さてWL高の女生徒が云うには長髪の男は大嫌い。理由を論じつめれば、九坊主は清潔で男性的ミリョクがあるそうな？諸君よ、夢にも髪を長くしないなどと考えてはなりませんぞ。

—十高新聞発—

本校プール公認さる

昨年十月完成した本校プールは、かねて学校側より、日本水泳連盟に対し、その公認を申請中であったが、去る二月十九日、志戸平温泉プール、金田一温泉プールに次いで、県下で三番目の公認プールとして許可された。

これによって、本校プールで行われた競泳記録で、公式競技員の判定によったものは全て公認されるわけである。

断言

『マユトノカニサマハ……』と冒教師から有難いお話をうかがったが、放送室が出てきたのを見たらオーバーを着たまま……。

さてこのお方、アチーブによると言葉使いは八、エチケットは二故に単位はあげられません。

×　×　×

新歌集『ストーブ』発刊
あぶれども、あぶれども
なお我がこの手暖くならず
ぢっと手を見る。

—頓木—

×　×　×

今日は××部の送別会、明日は△△部と連日送別会が大はやり。さて先生いわく『ウチの生徒は酒を飲む、まったく末恐ろしい』それに生徒答えていわく『ポートワインは酒の中には入りません』でもアルコールがビールよりも多いでしょう。この勝負、先生の勝ち。

×　×　×

高三氏いわく『ああ、とうとう学校も卒業だ、これで思い切り髪を伸ばすことにいい』とう御自由に……でもポマードは代分目がよいそうで……。

17日——26日

この新人への監督最高の栄誉に輝く本年度ベストワンの総天然色シネマスコープ
豊富の如く現れ終焉として花の如く散った
世紀の新人　ジェムス・ディーン
二度のアカデミー賞に輝く名匠
エリヤ・カザン　監督

エデンの東

国劇

◎祝　御卒業
記念品は是非
中屋万年筆店
◎入学必携品プラチナ万年筆
彫刻サービス

時計と眼鏡
品質と価格
絶対信用を重んずる
山屋時計店
盛岡市茅町　TEL 115

盛岡市大通り　TEL 2、762

新学期に備え
各種優良参考書多数入荷
岩中・高の皆様をお待ちして居ります
材木町　東山堂支店
中学コース
高校コース　毎月25日発売
TEL 2420番

多彩な六年間

☆第八回卒業生座談会☆

"たがいに睦び学び合う窓、別るる後にもやよ忘るな"

今年も青び卒業生を送る頃となった。そこで本新聞部では、去る二月七日母校における最後の試験を終えたこれ等卒業生の代表九名を出版委員室に招いて、在学六年間、特に高校時代三年間の思い出を大いに語ってもらった。今年度卒業生は百名という本校に新制高校を設けて以来初めての少人数ではあるがその六年間の学校生活の内容において、かつての卒業生には見られないくらい多彩なものがあったようだ。以下尽きない話題を追ってみよう。

司会　今日で試験も終り、あと卒業式だけですが、どんな気持ですか。

一同　……

司会　皆さんは各委員会及び部の代表、つまり良識ある卒業生の意見をここで反映できる人と思ってるんですがネ（一同ここでニヤニヤ）今日は一活発にお願いします。では初めに在校中最も楽しかったことなどから。

小林　高三の前期が総じて。

一同　うん、だいたいその辺だな。

岩間　後期になるとやっぱり入試が気になって。

大星　勉強したかしなかは別だとも。

一同　（頭かきかき苦笑）

井上　野球部の甲子園出場は生涯の快事、修学旅行は楽しかった。

鎌田　異羽予選に八月に勝った時なぞ涙が出るらい……

小笠原　法政に勝った時ナ、丁度山岳部員は合宿してサ、皆声も出ぬくらいへばってたのに、ある人から又、岩が勝ったと聞いておもシェくて雨の中歌って歩ったったナァ。

松本　その時、試験あれば皆百点だったのに、惜しい事したナ。

近津　だソめ、だソめ、ファイトあり過ぎて隣の領域侵入、そして二週間のストップ喰うで。

一同　ハハハハ……

菊池　岩手山登山はよかった。

鎌田　これからもずっと続けた方がいいな。救護班はごくろうさんだった。感謝するよ。

高橋　中学参加はどうでしょう。

小笠原　むりだな。雨など降ってからハ、高二は皆臨時救護班に

素晴しきかな高三前期

甲子園出場は生涯の快事

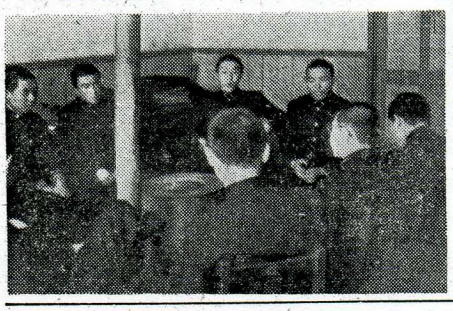

東京岩中会だより

昨年春、本新聞部宛に、東京在住の本校先輩から形成されている、東京岩中会より、母校の様子は、毎回送られる本石桜紙によって、くわしく知る事が出来るが東京岩中会の活動は、母校や、在盛岡の同窓生には余り知られていないと思う。これは、同窓生相互の親睦という点では甚だ遺憾である。旨のお手紙があり、過日行われた岩中会の模様をよせられた。以下原文を掲載致します。

三十年度秋季総会（第九回）

三十年十二月十日後六時より国電新橋駅構内の日本食堂で開かれた。岩中会員総数約百六十名であるが、この日の出席者数は四十九名。その中先輩は十名であった。幹事は出席者が百名以上になる日を夢見て居りますが、残念ながら東京で佐宮会以外の交際が年末になると殊に weight をもって来るので、大体この程度が限界なようです。

会は定刻より約十分遅れて佐々木久志氏（中六卒・小泉ペイント勤務）の開会の辞によって始められた。司会は例によって佐藤友晃君（六六四年）彼はこれが最後の東京岩会。感無量のものがあったと思いますが、いつもの通りスムーズに奴ユーモラスに会を進めた。

会計報告、明年度幹事選出と監くるしい儀事が終った後、松田巌雄（盛岡幹事長）（岩中一回卒、三田商店東京支店勤務）の経過報告があり次いで先輩の自己紹介を兼ねた自慢談、人生訓等、いずれも同窓の人からでなければ聞けぬ人間味の有るお話があった。この席中本会々長である三田……氏が旅行予定を変更し出席された。司会の求めに早速応じて挨拶され、原子力の問題に特に同心を持つ強調会員に深い感銘を与えた。

次いで学生自己紹介が、ビールのホロ酔い気嫌も手伝って和気あいあいの内に終り頂き に懇親会に移りました。

例の如く松田幹事長の十八番『黒田節』を皮切りに、高校四回生一同のラグビー部歌、盛岡音頭等々と賑かに賑いだ後、八時半小山勝氏（高校一回卒、黒田電気勤務）の閉会の辞、続いて校歌を斉唱最後に岩中創立当時の先生であった南部先生の発声で岩中会万才を三唱、散会した。

会員はそれぞれ気の合った同志で近くの飲屋街へ吸収され、二次三次の岩中会へ移られるわけである。明春五月には第十回総会を迎えるわけであるが、今回以上に盛大に、しかも単なる飲み会以上より有意義な会と致したく、幹事は今から頭を悩まして居る次第です。

なお明年卒業の高校四回生は東京就職者が悪く、熱心な幹事が多かったために岩中会の二分の一非常に惜しまれる次第です。しかし五、六、七回生に矢々の優秀な幹事が居りますので、東京岩中会の前途は何んら心配はありません

三十一年度幹事

幹事長　松田　巌雄
副幹事長　佐々木久志
四回生　宮西圭祝、八重樫昌宏
五回生　田村秀、柳田忠樹、箱橋道朗
六回生　丹内輝雄
七回生　佐藤弘、植木務

なお、明年度東京進学者にお知らせ、住所決定次第『中央区日本橋小網町一二三、三田商店内東京岩中会』へお知らせ下さい。又先輩在京者の住所を知りたい場合は、往復葉書又は返信切手同封の上石記東京岩中会幹事まで御一報願います。

東京岩中会幹事一同
代理　八重樫昌宏

座談会出席者

鎌田耕一郎　石桜会々長
岩間　健治　学習委員長
松本　和雄　文化委員長
近津　義一　出版委員長
菊池　啓治　総務委、弁論
大星　雄三　図書委、弁論
小林　誠穂　絵画部
井上　保雄　科学部
小笠原勝久　創道部、絵画
高橋　純一　新出版委員長
角掛勝彦（司会）　新文化委員長

全生徒参加の修学旅行

修学ならぬ部活動

司会　鎌田クン、宮古の高体連ならねばねから。

小林　雨といえば遠足はよかったな。雨といえば遠足はよかったけど、雨と共に台風でないんだろう。やはり一つのレクリエーションだと思う。

近津　雨中行進はびどい。

松本　石桜新聞の断言にいい事書いてるらけナ。賀美剛健とはええと…雨の中の…遠足なり。

近津　違う、違う、それはロードレースだ。

小笠原　皆、コース（遠足の）に不服があるようだったが、あれは当然生徒が決定すべきもんだ。

松本　（苦笑）

近津　中学校の遠足の時、ルンペン、奴等は休むだけでなくクラブ活動している者を軽蔑してるんだから。今後もこうゆう処置を講じなければやや。

大星　彼等の心は不可解だな。そうゆう人が一寸を憎しんで勉強しているわけではないんだから。あるいは新聞を超越した気持がな、一種の英雄気取りだ。

菊池　こうも考えられる。それはどんなに勤いたって、現状では生徒会活動は学校側に完全に抑えられていて、思い切った活動ができないというふうに。

松本　生徒の意見を入れてくれないん。経験のある先生の目から見たら、そうゆう奴はやめたらと忙しく、眼な奴はその日は休みと心得てくらいなるだろう。だが俺は自分でやる所に価値があるんだと思う。

鎌田　あの時は雨が降って、答のこないのが残念だったな。おなかで夜校で作ったパンフレットも売れずしまいだった。

菊池　文化祭ももっと早く、十月頃にやったらいいと思うが、どうだろう。何も文化祭だからって十一月三日の頃にやらなくてもいいもんだ。

小笠原　さっきもいったが、ルンペン、奴等は休むだけでなくクラブ活動している者を軽蔑してるんだから。今後もこうゆう処置を講じなければやや。

大星　彼等の心は不可解だな。そうゆう人が一寸を憎しんで勉強しているわけではないんだから。あるいは新聞を超越した気持がな、一種の英雄気取りだ。

菊池　こうも考えられる。それはどんなに勤いたって、現状では生徒会活動は学校側に完全に抑えられていて、思い切った活動ができないというふうに。

松本　生徒の意見を入れてくれないん。経験のある先生の目から見たら、そうゆう奴はやめたらと忙しく、眼な奴はその日は休みと心得てくらいなるだろう。だが俺は自分でやる所に価値があるんだと思う。

高橋　何でも今年の修学旅行は団石まで行くそうですが。

大星　へばるだけが関の山さ。結構楽しいには楽しいんだが。

先生は助言者であれ

大星　運動会が毎年おもしろかった。しかし仮装行列は廃止そうも変な方向に向ってるような気がする。

松本　第一金がかかりすぎる。豪華でありさえすれば、二千がなくても歓迎されるんだから。

高橋　演技力があるようにもなったんじゃない。ただ歩いてたんでは話にならない。

菊池　今年の仮装は見れないでしまった。

小笠原　運動会でも文化祭でもそのほかでもただ、忙しい奴はやめたらと忙しく、眼な奴はその日は休みと心得てくらいなるだろう。だが俺は自分でやる所に価値があるんだと思う。

鎌田　耕一郎　石桜会々長
岩間　健治　学習委員長
松本　和雄　文化委員長
近津　義一　出版委員長
菊池　啓治　総務委、弁論
大星　雄三　図書委、弁論
小林　誠穂　絵画部
井上　保雄　科学部
小笠原勝久　創道部、絵画
高橋　純一　新出版委員長
角掛勝彦（司会）　新文化委員長

司会　今年度の予餞会は、一月二十八日に盛況裡に行われた。まず学校長の今年一年間をふり返ってみての話しがあり、次いで新卒業生に対して在校生代表、宇土沢広司君の挨拶、それに対する三年生の答辞が演じられた。

菊池　医滑君の謝辞などがあっていよいよ余興へと移っていった。余興へ移る前に全生徒にキャラメルが配られ、なごやかな雰囲気の中に中学演劇部の劇『縛しばり』が演じられた。

続いて中一の宮田君が出演、澄んだボーイソプラノで『星座』を独唱。そしていよいよ各司会者名久井君のリードよろしくバントマイムと称するものが始まり、各部のキャプテンが出場。ジェスチャーのみでの熱演に場内は爆笑又爆笑の連続である。次にこんな時分が絶対に見ることのできない先生方や三年生の隠し芸が始まった。落語しりもの、解析の独唱、民謡剛部馬方節などが次々と出てきまの先生がどんな事をするとは、という驚きの声や賛嘆の声が聞かれた、やがてこの日一番の呼びものである『岩手スリッカーズ』による『リズムの祭典』が華かなネタ合戦で開幕された修学旅行をテーマとして、二年有志の曲芸手品、のど自慢、それに今や学生の必需品であるジャズまで飛びだした近年にない盛況を呈した。そして最後に高校演劇部の『マントールカバン』で幕を閉じたのである。

最後に一括して今回の予餞会をふり返ってみると運営上の不手際幕間の時間の浪費は反省されねばならぬが、二年生が主体になってやった初めてのものとしてまずその第一歩をふみだした事は、あとは今後一年間これを如何に開拓していくかが問題だ。

パントマイムに爆笑

予餞会盛況裡に閉幕

既に石桜会規約改正の時期

会長選出は推薦立候補制で

司会　かねて出版委員会では、規約改正を主張してきたんですが、それにかんがみても二度生徒会活動を振り返ってみて下さい。

近津　出版委員会は前から部にしてくれていってるよ。理由は沢山ある。要約すると、結局性格が委員会よりも部に似ているってことだ。

岩間　学習委員会だが、何にもなかったな、大体何をやっていいのか解らんので。

小笠原　生活委員会だって、あの階段のところの黒板ナ、目標だか何だか書いたって、それで活動しているとはいえない。

鎌田　総務も駄目だった、俺達が中学の頃は、随分やっていたようだったが。

松本　気持のよさでゆとりがないだいところで夏休み前までだ居れば、黙って居ても高校に行けるんで、などというのが居るそうだ。

井上　一貫教育をしている我校としては微妙な所だ。

菊池　委員会は二年生が主体になるなくちゃ、それから学校の自立ナ、あれは当然だと思う。

大星　役員の引継ぎもっと早く、そして引継いだ人達が三ヵ月の理会せのためにあるようなお状態を改めなきゃや。

近津　二期制にした方が良い。

鎌田　三年生は難問に一

近津　会長を推薦立候補制で。出版の場合だって好きでもないのに選ばれてくるのがいる。やる人間ほるい中に家へ帰った事がない規約改正は必要だ。

司会　もう、その時期に達っているってわけですね。

一同　その通り

司会　来年はやりますよ。

頑張りの精神もて

司会　では最後に学校、在校生への要望、その他何んでも一言。

鎌田　中学から高校に上る時、試験した方が良い。岩中に入って居れば、黙って居ても高校に行けるんで、などというのが居るそうだ。

井上　一貫教育をしている我校としては微妙な所だ。

菊池　中一募集のあの願書に、高校入学は無試験と書いてある、あれは良くない。

井上　高校へ来る時、他校へ行くのもどうかならものかな。

小笠原　図書館作ったのはよいが何故閉架式にしなかったんだ。

大星　本がなくなるからだ。

小笠原　盗まれると考えてるのは我々を色めがねで見てるんだ。役所的だよ。館外貸出しもしていない。

岩間　自分の欲しい本が渡されたら、てんで別だったなんてこともあった。

小林　プール、とうとう泳がずじまいだった。卒業してからも泳がせるんだろうな。

近津　石桜会費はあげた方が良い授業料は献目だぞ。

松本　校旗がないな、あるのは中学のだけだ。

小笠原　体育大会なんで肩身が狭くて。

大星　音楽室が欲しい。来年はよいようになるんだ、二クラス卒業、四クラス募集。

井上　応援歌は唄い難くて声がでない、音痴でも唄えるような応援歌が欲しい。

司会　下級生に一言

一同　勉強しろ、俺達へ遊びすぎた。頑張りの精神を持つんだ。

司会　下級生は何事にても頑張ることだということですね。

どうも忙しいところ

新学期の学用品は

木津屋文具店

盛岡市材木町

デンワ　125・240

学生向カメラと

双眼鏡

岩手高さんには特別サービスします

材木町交番前

藤田屋

諸スケート競技大会

県下のレベル向上に苦戦

・高二武田国体スピードに出場

冬期スポーツの華、スケート競技の岩手県選手権大会兼国体予選兼県高校選手権大会は二月十四、十五日の二日間、盛岡市高松の池リンクで開催された盛岡日共気温が高く、スケート競技をうらむには悪コンデションであった。

試合数の少ないウィンター・スポーツなので部員一同一年間の努力をここで結実させようとばかりタイムへと挑んでいった。

次に我が校出場選手のスピード競技の記録を記す。

▽五百米　武田忠二54秒2（三位）松岡直彦60秒4（十位）

▽千五百米　日向政人3分36秒（六位、転倒）武田忠二3分0秒2（一位、総合七位）大田和夫3分0秒10（三位、総合十二位）

▽五千米　竹花国夫10分26秒3（総合六位）富野半四郎11分45秒（総合十位）

▽一万米　竹花国夫21分0秒3（二位）富野半四郎20分21秒6（二位）

一方、この日高松の池下の特設リンクではアイスホッケーと各種目に渡り熱戦が繰り拡げられた。我が校はこの中に対盛岡一高とのアイスホッケーの試合が行われた。我が校は堀主将を中心に藤原、佐々木と協力一致、しばし盛一高のゴール前に迫るという、迫力あるプレイを展開したが惜しくも七対三で敗れた。

次いで二月二十一日―二十四日までの四日間は全国高校選手権大会が青森県八戸市の長根リンクで行われたが各地共選抜の高校一般共にさっこと一万を数えるスケート競技会の雰囲気を盛り上げた。この日の長根リンクは西の風がやや強く、気温氷点下五度、時々小雪がちらつくといった天候で氷質もよく、スケーターには絶好のコンデションのもと、トラックではセパレート・オープンのスピード競技フィールドではフィギャスケート及

学芸

夢と共に

中村嘉明

	過去	現在	未来
未開時代（人）	中弱	最強	薄弱
中世時代（人）	中強	強	弱
近世時代（人）	弱	強	中強
原子力時代（人）	中	強	中強

時代というと音を追憶し、現代というと新鮮味を感じ、未来というと進歩を飛躍し夢として遠く人間生活から遊離させたがる。人類の歴史を暫しこの面から考えてみたい。人類の歴史の区分を過去、現在、未来に対してどんな価値認識をもって行動し働きかけたかを私は左に図示してみた。

未開人は現在に主体性を置き、幼稚な知識と科学が過去より未来は思考の範疇（はんちゅう）外に制限され、未開人が残し現存せる文化遺産は、未来の進歩発展を予見せる因子は弱い、唯、その時代に適応するためのものと考察される中世の人は現在に対しての意識も強いが過去の遺産の再現を精神的面（文芸復興）にかなり強く作用し、未来に対しての希望も弱い近代人なると現在意識もかなり強いが、中世代より弱く、かわって未来に対しての意識が中強となるこの態度は新大陸発見時代から植民競争にみられる、過去に対しての反動となり、あまり反省されない。原子力時代に突入した現在、過去、現在に対しての執着より未来に対しての文化創造の意識が机上で計算される時代となり、現在は未来のための明日の現実の具体的実現意志が強力化している。即ち、世界の歴史の進行を自己を停滞させず、不可抗力的、相対的に時間が人間を押し上げる、時代の波の変化は時の きざみが一定調なのに時代の波は大きく変化し、進歩して加速的進行を続けている。マルコポーロが『東方見聞録』の中にジパング（日本）を初めて二九五年に紹介、ヨーロッパ社会に日本の存在が眼に写ったのは一五四二年種子島で一四七年後、コロンブスが富国インドへの西廻りの航路を発見しようと一九四二年サンタマリア号で七十余日を夢と希望を乗せて西インド諸島に到着、サンサルバルでインディアンがトウモロコシの葉に巻タバコを巻き吸っているのをみてから、遼厚の大煙の如く世界に広がり一六〇五年日本に伝来したのが約百年後にある。

一九五三年死亡したスターリンが第七次五ヵ年計画が実現されるとアメリカの工業生産力とソ連が同等になると予想したが、彼の計画はむなしくしぼんでしまった。それは不可能を意味するのではなく、時代の進歩、加速度を誤算したのだ。最初の予想計画より五年早く実現されると一九五六年共産党大会でフルシチョフ第一書記長官が言明している。我々はこの事実を彼の遠い国の出来事と無関心でいられないと思う。今年の冬休みに大阪で立体映画シネラマを観た。エダソンが一八九三年活動写真を発明して六〇年である。私は子供の頃三銭で第二日活館（銀映座）で無声映画、弁士付、活動写真大活劇をみて面白く科学の進歩を不思議がった。それが、トーキー、天然色、シネマスコープ、立体映画、シネラマと時代の波にもまれ時代の要求に反応して来た事実を回想するとき、近い将来、デパートから百円ぐらい出して映画の小箱を買求めポケット中に入れ、夕食後家庭で観賞する日が絶対に来ないと断言できだろうか、原子力の平和利用が全家庭を進化合理化し、社会は近代化し、学校がなくなり、教育は家庭ミルクを飲みながらテレビを観、テープレコーダの答案を提出し機械で採点される、勉強方法になるかも知れない。未開人は野蛮を脱なるとして家畜とした、現代の人類は自からの手で築く新しく強大な破壊力をもつ野獣になると、又、平和面に利用すれば驚異的エネルギーと勇気のある家畜を作り出した。日本人は三度までも原子力の野獣にかみつかれた、悲しんで怖いている時代はすでに過去に去って、積極的に人類が自からの手で作りあげたこの家畜と言葉の下で微笑する日を私達は待ちたい、現代人はこの文化バスに乗りおくれないように、未来の文化的安楽バスの中で誰もが仲よく談笑する日が来ることを人類の可能的夢として私は待ちわびている。人類の幸は、人類の知恵によって作られるならばその知識の認識を確立しさえすれば人類の智は人類の幸福と一致することを考えながら——

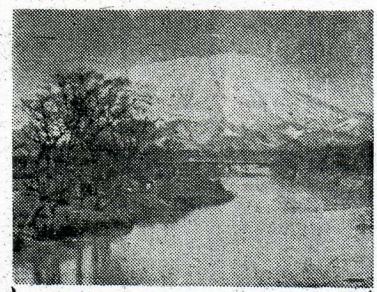

やはるかに柳あおめる
北上の岸辺目に見ゆ
泣けとごとくに

ふるさとの山に向ひて
言うことなし

ふるさとの山はありがたきかな
汽車の窓
はるかに北にふるさとの
山見え来れば襟を正すも

—啄木—

『太陽の季節』に思う

若杉寛治

私は普通雑誌にあがっている小説は読まない。学生という身分である以上、やはり学業のことを考えねばならず、歴史的判断を経ていない書きたての小説を読む時間的余裕がないのである。文芸典の名で呼ばれている名作を読む方が、遥かに有意義であると思うのだ。

しかし、この石原慎太郎氏の太陽の季節は例外である。衆知のごとく、この作品は櫂威ある芥川賞受賞作品であり、現在いろいろと噂されているものである。ジャーナリストがこんなにまでも騒ぎ立てては、いかにがんじがらめの殻に籠っていたとしても、手を出し首を出したくなるのはやむをえないであろう。

私がこの小説を読んでまず感じたことは、何に対してだか解らぬがすごいということであった。やはは主人公の竜哉のように、反抗して燃えさかる圧力を意識した。それは容赦なく打ちつけてくるグローブの痛みだ。奴等はすいぶん金がある、全くダンス・ホールは未知の世界だ。肉の息吹きに清涼剤が何になるんだ。実際、遊惰だ、勤勉だ、単位がどうしたなどと馬鹿げて見える。そしてこれがアプレであり、まさしく日本だというのだ。

私は完全にノック・アウトされた。そしてマットの上で、ずきずき痛む頭を抑えて叫んだ。

反則だ！　反則だ！

竜哉が高校生なら俺だって高校生だ。俺の仲間は皆そんな不良じゃないぞ。判定を取り消せ！

日本はそんなじゃないぞ。井上の小説を読んでますます感じ、ますますいらだつことであった。やはり、これは警鐘だ、こんな青年が現代沢山いるに違いないだって。馬鹿やろう。

これが感想といえるならまさしく真実の感想文である。実際瞬間的に私はこのような心の衝撃をしたのである。

そしてその翌日、私は木物半分冗談半分に友達へこういったものだ。『この本は俺にとって一種の興奮剤だ興奮剤が升川賞だとよ』

今はこう思っていない。しかしばらくの間、このようなセリフが聞こえていたと、自信を持っていい切れなかった。私はエロ本を読んだことはないが、タッチが鮮かであるだけに、この方が文学少年、青年にとっては遥かにパトスするであろう。

竜哉のグループ内体的成長によって見せかけの大人になったにすぎないのに、彼等が偉大な精神的成長を遂げ、知識の堆積をしたような錯覚に捕われるのはなぜか。莫大な金力と暴力を恐れた筋肉の前には、これほどまでに知力が無力であるものなのか。精神修養の到らない故か。

いったい、未だ大学生である作者は竜哉の態度、英子の変りを是認しているのか、いやそんなことはあるまい。作者はモラルに富んだ優等生だと聞く。作者はどきつい文章を以て