石桜新聞

発行所
盛岡市仁王田圃
岩手高等学校
岩手中学校
出版委員会新聞部
責任者　佐々木保五郎
印刷所
岩手日報社

生徒代表他校訪問

仙台生は紳士的

小原団長との一問一答

○本校生徒会を委員会代表者がさる6月26日仙台の一高、東北学院高校を見学して来た。○…た。一行は総務（小原、和山）学習（南沢、中村）生活（板東）体育（鷹嘴）文化（佐々木）○…々木）出版（鏑）図書（沼田）、それに引率の泉山先生の十名で、26日午前一時の列車で○…で盛岡を出発、同日午後九時から東北学院高校を見学、後、午後二時仙台一高にまわり○○同校生徒代表と懇談。数々の生徒問題に花を咲かせ、6時同校に別れを告げ翌日午前○○一時帰盛した。そこでこの紙面をかりて一行団長の小原実比等君にこの模様を一問一答○○…として見た。（主に東北学院高校を中心として）

問　御苦労さんでした。このような事になったのです。というのは今まで生徒会は不活発であるとの連発であったので、それは何によるかまた他の学校はどのように活動しているか、それらを観て来て

答　計画の動機とかきっかけになったものはなんでしょうか。
　動機といえば数年前からのことですが今度学習委員会で他校参観を計画しておりたんでは生徒会を行った方が良いという事になったのです。

問　東北学院高校は簡単に言いくらでも我々の参考にしようと思ったわけです。

答　ってどういった学校なのですか。
　まずミッションスクールである事、盛岡でいうと白百合学園みたいな学校です。中高一統で規律正しくそれが生徒間の話し合でもって行っていますが、それでも結構教師の圧力というものは強いようです。

問　何にかその学校で目立った事とか参考になることは

答　目立った事というと初めて入った時、自転車が玄関前に整列されている事、壁がコンクリートで外からは絶対見えない事、水飲場が所々あること、教師と生徒が親密であり真剣である事、高校の全過程を二年生で終了し外人教師が驚高にある事、また生徒自体で遅刻者を調べそれをなくしようとしている事等色々あります。

問　校外の生活は。

答　服装の点は、我々よりは町を歩いてもだらしない服装をしている者は見あたりませんでした。校外指導は生活指導連絡研究会というものがあって毎日二班に分れてジープ等を使って巡視しており九時以後の外出は禁止となっております。

問　仙台の高校生の服装とかまるにキチンとしています。

問　最後に、これを参考としたい点があったらお願いします。

答　取り入れる点はいってもそのままそっくりとは行きませんので特に生活学習面をこれからじっくりと検討して実行に移したいと思っています。それにつけてもこれらは生徒の自主性によらなければならないので皆さんの御協力をお願いいたします。

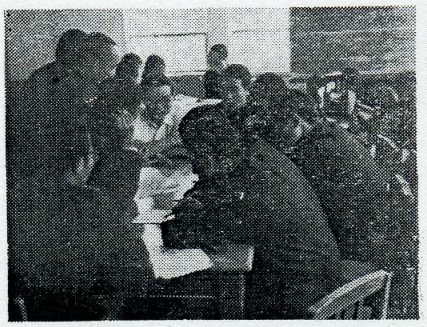

仙二高役員と懇談する本校役員

論説……学校生活と交友

我々はここに学校生活と友情について考えてみたいと思う。そこでまず私達は何のために学校に入ったということを考えて見よう。いろいろな知識を得るためだろうか。学校が知識を得るのに便利だからと云う出出だろうか。私達の入学の全てだろうか。学校生活の目的は決して知識や技術の習得だけではないと思う。

目的はもっと深いところにあるはずだ。私達は知識技術を身につけると同時に創意工夫してそれを人間社会の発達のために十分に役立てることができる人物となろうとするがために、学校教育を受け学校生活を送っているはずだ。

このような私達の修養は先生の心と生徒の心が一致して向って初めてなしとげられると思う。

この点私達の学校校生活に於いても少し協力的、積極的態度が必要ではないだろうか。先生の研修は先だちに生徒を動かして生徒自ら活潑するように促し、生徒の努力が先生に感知されると、先生も又一層努力せざるを得ない状態になって、すべての生徒が先生を土台とした真剣な努力が重ねられるならば、おのずから労力の向上が出来ないような発展は一層押し進められるのであろう。

又学校をよくするのは決して単なる設備や寄附だけではなく、それを十分に利用することを重要なので、図書室などもっともっと利用するべきである。

こうした学校生活を考える時、今一つ欠かすことの出来ない大事な事は『友情』ということである。友人なら何を相談する時にも心おきなく対等の立場で話し合えるということが学生生活は特に、中学高校を通して最も大切な問題と言えることではないか。友人同志が色々の事を通して時には肉親以上の親しみを感ずるのも親とか教師から受けるような圧迫感のない解放された関係からであろう。私達が友人を選ぶにも自己の自由な意志によって選ぶことが出来る友人となにかをするにも お互の自由な意志と責任とに於いてすることができる。私達はいろいろの友を持っているが、そのいろいろな友と自由に行動し、討論し、悩みを語し合う中から相手のすぐれているところを学びとり、或は書物からは得られない体験、知識を得ると同時に私達は学校生活をおくる生徒として知識や技能を学ぶのに最もめぐまれた境遇にあると言えるが、その境遇を有効にいかすためにも友人同志お互に励ましあい、助けあって、豊かな学校生活を送ることが是非とも必要なことである。お互に激励しながら、勉強した友の成績の上がるのを見て喜びあうとか、それがやがて社会に出て成功した友があれば、その友の幸福を心から祝福すること等は美しい友情である。また困っている友を見てこれを助け励ましてやるのも友情の自然の現われである。最初から助けてもらおうとか親切にしてもらおうと思って交際するのはいけないにきまっている。そこで学校生活の友の好し悪しは自己の将来の幸福のためにも大きな影響をもつことになるのである。そこで高校生活を楽しいものにするためにもスポーツにまた勉学にと励むなら真の友をえることだろう。（1）

東京岩中会開かる

会長に三田さん

十四年度春季東京岩中会総会は、さる六月十三日、新橋駅構内の日本食堂において、六十余名の会員が出席して行われた。

会は近藤義一君の司会のもとにまず高橋純一君の開会の辞を始められた。次いで佐藤利平君が立ち新入会員歓迎の辞を述べると、それに答えて横田英司君が新入会員を代表して「蔡望の的であった東京岩中会に入会できて大変うれしいこれからもよろしく御指導下さい」と挨拶した。

次いで幹事長の安西弘次氏の挨拶、辻鳥合岡先輩のお話しがありその後東京岩中会の繁栄と岩中会の発展のために、辻先輩の音頭で乾杯をした。

議事は ビールを呑してのなごやかな空気の中に進められ、会員名簿作製の件、会費値上げの件、役員選挙の件が満場一致で可決され新入会員歓迎会を兼ねた昭和三十四年度春季東京岩中会総会は、さる六月十三日、本食堂において、最近の母校の状況報告、新入会員による新応援歌の披露等々があった。最後に母校の校歌が斉唱された。辻先輩の音頭で万才が三唱され、午後八時解散した。

今回は、三田会長が都合により出席できず、また先輩の出席も例年に比べ少なかったので、いささか淋しい感じではあったが、学生諸君のなごやかな談笑に包まれ、盛会裡に幕を閉じた。

なお今年度新役員は次の通り。

会長　三田　義一
幹事長　安西　弘次
学生幹事　田村　寿　五回生
　　近津　義一　八回生
　　菊池　啓治　〃　九回生
　　高橋　純一　二回生
　　宇上沢広司　〃
先輩幹事　小野寺田也　五回生
　　佐藤　利平　〃
　　菊池　充男　十回生
　　中村　光紀　〃
　　横田　英司　十一回
　　小山　常光　〃

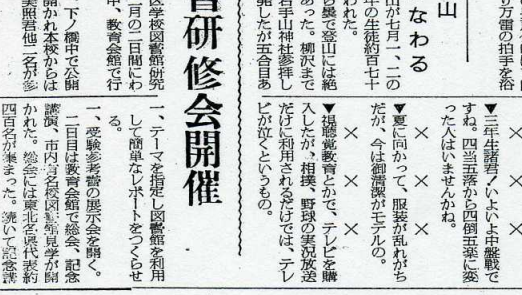

昭和34年度石桜会予算

部門	予算額	部門	予算額
総務委員会	0	陸上競技部	13,195
生活委員会	0	水泳部	33,000
学出版委員会	3,780	庭球部	29,000
出図書委員会	5,751	卓球部	24,000
文化委員会	30,000	蹴球部	67,563
体育委員会	2,500	排球部	37,000
小計	42,031	柔道部	36,960
文化	0	硬式野球部	138,810
弁論部	2,000	軟式野球部	20,000
物理部	7,877	登山部	29,000
生化学部	4,121	体操部	44,977
地学部	10,000	スキー一部	22,975
写真部	5,000	ホッケー一部	5,121
図画部	7,289	スケート部	20,000
演劇部	5,000	剣道部	321,700
音楽部	4,370	小計	3,720
放送部	2,738	運動会文化祭費	649,315
映画部	3,641	遠征費	82,758
演劇部	16,500	義援金	12,200
新聞部	4,000	選抜応援基金	20,000
小計	72,536	予備費	5,000
（註）すべて昨年度の残額である。		積立金	620
		小計	0
		総計	123,768
			884,460

中島君日光へ

JRC日本代表

七月十五日から二十三日まで、日光で開かれる青少年赤十字国際トレーニングセンターに派遣される日本代表三十名のうちの一人として、本校三年生の中島御君が選ばれた。

この催しには各国代表五十名が集まり、各国少年の生活経験および方法を互いに比較し合う機会を与え、同時に赤十字およびJ・R・Cの国際作も学んで、国際親睦協力および親善をはかり、広い視野と高い見識をつちかう事を目的として行われる。

同君は、本校J・R・C団員の一人で、博愛・奉仕をモットーに活躍してきた。

中島君談　まったく選ばれるとは思っていませんでしたが、選ばれたからには各国の人達とも良く交わってしっかり勉強してきたいと思う。また各国のJ・R・Cの活動を理解し、これからの活動の参考にしたいと思います。

なお同君は去年の夏もトレセンに参加している。

図書研修会開催

第九回東北地区学校図書館研究大会が七月一、二月の二日間にわたって、下ノ橋中、教育会館で行われた。

最初の一日は、下ノ橋中で公開授業、分科会が開かれ本校からは公開授業に吉田美照君他二名が参加した。

この会で決った事は、

一、自習時間は図書館を大いに利用する。

一、図書を購入する場合は生徒の希望をとり入れる。

一、テーマを指定し図書館を利用して簡単なリポートをつくらせる。

一、受験参考書の展示会を開く。

二日目は教育会館で総会、記念講演、市内高等学校図書部見学が開かれた。総会には東北各県代表約四百名が集まった。続いて記念講演は、東北大学教授、高田武夫氏が『学校図書の貧困の原因とその利用』について、続いて各校図書館を見学し、本校にも参観者百五十名が集まった。

岩手山登山行なわる

恒例の岩手登山が七月一、二の二日間、高校一年の生徒約百七十名が参加して行われた。

この日は朝から曇で登山には絶好の登山日和であった。柳沢までバスで行き金鶏岩手山社参拝して頂上へ向って出発したが五合目あたりから雨が降って来た。しかし順調に頂上まで登り、石碑の前で校歌斉唱、万才三唱をして下山した。帰りは途中から雨が降ったが会員無事松川温泉についた。その日は松川温泉で一泊し二日の十二時に学校に到着した。

PTA総会開かる

去る六月一日七日後一時から本校講堂においてPTA総会が開かれ、次の事項が討議された。

一、昭和三十三年度決算承認の件

二、同三十四年度予算審議の件

三、その他

総会終了後は各クラスごとに学級会が開かれ前期中間考査の成績が各々父兄に手渡された。

中三北海道旅行へ

さる六月三十日から七月六日まで、五泊六日の日程で中学三年生が北海道旅行が行われた。

××断×言××

一・難去ってまた一難、いえ掃除サボと応援歌練習の関係ではありません。えりから胸にテッカクなったものです。

×　×　×

三年生諸君ついよいよ出撃ですね。四当五落から四倒五楽に変った人はいませんかね。

×　×　×

▼夏に向かって、服装が乱れがちだが、今は御清潔がモテルの。

×　×　×

▼福聴覚教育とかで、テレビを購入したが、相撲、野球の実況放送だけに利用されるだけでは、テレビが泣くというもの。

国鉄物資部
学生協指定店
サワグチ時計店
盛岡市大通二丁目
電話　5010
　　3388

帽子専門の店
帽子・襟章・各種取揃え
お待ち致しております
三栄帽子店
盛岡市仁王通り
電話　3342番

海へ!!　山へ!!
装備は体育堂でどうぞ
スポーツの店
藤沢体育堂
盛岡市材木町　TEL2、432

古書籍と雑誌
売りよく買いやすい
東光社書店
盛岡市紙町　（上の橋ギワ）

ある日ある時

カメラルポ

うっとうしかった梅雨もすっかりと晴れ上って、いよいよ野外活動の季節となった。

今回は新聞部として初の試みである本校生の校外生活をカメラで追って見た。

この記事の取材には当部としてはかってなかった程の労力と時間を費やした。愛用のマミヤ超小型カメラをたずさえて駆廻ったが、これぞと思う場面に直面できることはなかなかなく、むなしく足を棒にする日が多かったこんなわけで、部員総動員でやっと今回の発行に間に合うことができたようなわけである。

『カメラルポ』ほんの断片に過ぎぬが、つとめて我々の校外生活の生態なるものを描いたつもりである。

街角の映画ポスター前で

学校帰りにちょいと立ち止った街角の映画ポスターの前。

どの映画を見ようかと思案の真最中らしい本校生をあわよく発見。カメラはすぐさま彼等に気ずかれぬようにパチリ。

大部分の学生はこの様に、街頭に掲げられたポスターだけで、自分の見る映画を選択しているようだ、このごろは何んの老慮もなく、変に刺激的な場面や文句が堂々と出されている。我々の青春は正に〃危険な曲角〃に来ているとも言える。

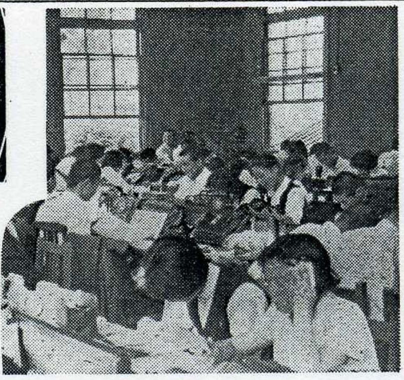

超満員の県立図書館

ただ座っていてさえも汗ばんでくるような昼さがり。カメラは終業ベルを聞くとさっそく『県立図書館』へ。さすがに県都の図書館期末試験中の学校もあって超満員入館しきれず、入口に待つ学生が列をなしていた。

混雑の中を失礼して閲覧室へ。ぎっしりと余地のない室内はむっとする位いの暑さ。が当の学生達は暑さ等胸中にないらしい。

本校生は何処に……と捜してみた。存外少い。学校図書館が完備しているからか、わずか五名しかいなかった。

❶

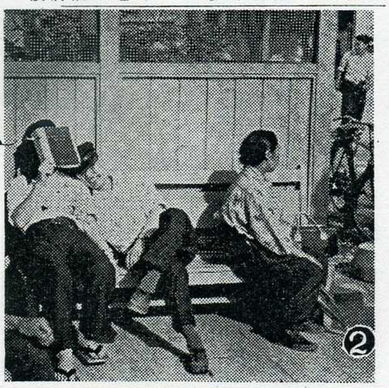
❷

写真説明

❶ 駅の待合室の雑踏の中、来春に受験をひかえている高三であろうか、こんなところにも勉強の場はある。

私達の隣にいた三十年配のサラリーマン風の男に尋てみた。〃通勤していらしって、岩高生からどんな感じを受けますか、〃シャツにも徽章をつけているのは、非常にいい感じを与えますね。ただ、一部公衆道徳を守らない学生さんも見ますね〃とのこと。

＝盛岡駅にて＝

❷ とあるバス停留所でとらえた一瞬。折からの日和りでつい所かまわず寝てしまったらしい。

❸ 母のお使いでしょうか、往来を買物かごをさげたお母さん達の中に、これも同じく買物かごをさげた岩高生行く。

❹ いくつになっても童心は恋しいものらしい。〃束になってかかってこい〃でしょうか。どこの学生かなと見たら本校生、これはと思いすぐパチリ。

＝長町通りにて＝

❺ こんなところで道草、このテレビというものは何にも学生ばかりの足止め機械ではない。御覧のように老も若きも平等である。でもこんな往来に群られては通行人の迷惑になってしょうがないというもの。

＝仁王通りにて＝

❻ 世は正に週刊誌ブーム、ある学校で調査したところのアンケートによれば九割以上の学生が書店に入って第一に見るのが週刊誌だということである。

カメラがとらえたのは中学生である。

〃帰りがけにちよっと〃という積りだろうがなかなか離れそうもない、店主に聞くと〃あなたの学校に限らず立読みが多く、終日お客さんがきますよ〃とそっといってくれた。

とにかく週刊誌読みも、良し悪しだが〃不良週刊誌〃と騒いでいるところを見ると、週刊誌にはあまりいいものがないとみえる。

❸

❹

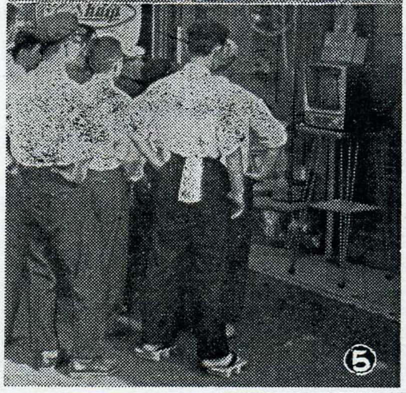
❺

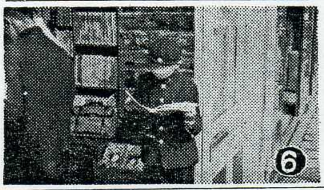
❻

話題の焦点

全高連八月結成か

全国連（全国高校生徒会連合）は、『平和、民主々義とよりよき高校生活のために』というスローガンのもとに結成された高知生連（高知県高校生徒会連合）や、全生連協（京都府公立高校全日制生徒会連合協議会）等でこの運動を積極的にすすめている。この高知生連は昭和二十九年二月に結成され、顧問教師団の指導と、各校長の承認もあり、県体公立三十高校二万名の参加を得て、順調に発展している。生徒会相互の連絡と団結による親和をはかり、学問の自由を守って、自由的精神と社会性を養い、各高校生徒会の健全な発展を期そうというのがその目標である。

高校生徒会の全国組織を結成しようとする機運がもり上ったのは高知生連が昨年の五月大会で、全国組織結成を全国の高校生に呼びかける決議をしたことによる。同年七月、東京都立大講堂で開かれた第四回原水爆禁止世界大会を支持する会でも呼びかけを行い、二十余都道府県高校生が、八月に入って東大教養学部自治会室で会合、『全国の生徒会を有愛と団結でつなごう』と全高連結成準備会を作ったことで、話しはさらに具体化された。この時、同準備会規約と共に、全高生へのアッピールを採択し、要旨を次のような同準備会宣言を発表した。

『私達民主教育下にある高校生は、現在受けている教育または社会に多少の疑惑を感ぜざるをえません。民主々義推進と平和な新しい世界を築くために、現代の社会悪を除き、よりよい社会に衣がえる必要があります。私達高校生は全国組織の重大な必要性を認め、ここに準備会を結成し、三十四年夏を目標に全高連結成のため前進します』

その後準備会本部は京都府、鴨沂高に移される第五回原水爆禁止世界大会に全国高校生代表が集まるのを期に結成にのりだす予定も考えられている。しかし京都では認められておらず、生徒側に強い反目がある。これら二府県が高教組側に支持されているのとは反対に、東京はソッポを向かれた形であり、学校側の強い圧力と相まって、大きな困難がある。

岩高の大の仲良目覚時計
セイコー舎 ¥八百五十円
時計のデパート

正確なメガネ
道又時計店
学生協指定店
大通り三丁目 電 五四二三・八一六三

絶賛上映中――→28日迄
原作武者小路実篤『愛と死』より
日活製作再開五週年記念大作！
日本で初めて欧州大ロケ敢行
監督 滝沢英輔
総天然色
世界を賭ける恋
石原裕次郎・浅丘ルリ子・二谷英明・葉山良二・南田洋子
同時上映『事件記者』
盛岡日活劇場

御好評の
プラチナ・オネスト
をどうぞ……
彫刻サービス致します
中屋万年筆店
盛岡市 大通り TEL4762

優秀なD・P・E
カメラと材料・各種記念写真とアルバム作製
加藤コロタイプ店
写真材料部
本店 盛岡市肴町 TEL三三六一
支店 盛岡市茅町 TEL七四五七

若い力の敢闘譜

高校総合体育

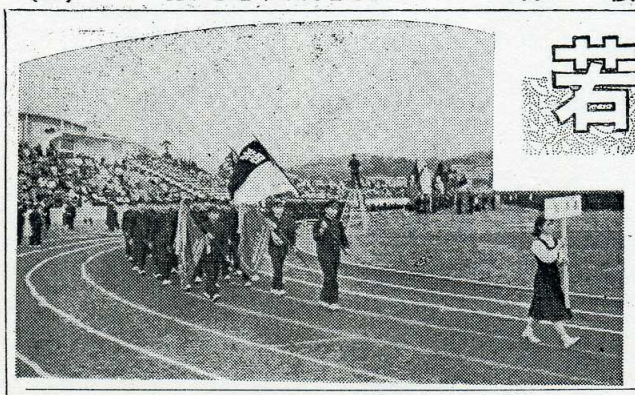

○…"若人の力と技の祭典"第十一回県下高校総合体育大会は、会場と気候の関係により三回に…○
○…わたり盛岡市を中心に県下高校五十八校六千名が参加して華々しく開会された。第一部は五…○
○…月三十、三十一日の卓球、体操競技。第二部は七月四、五日の水泳競技。第三部は六月六、七…○
○…八日の一、二部を除いた全種目が各々の会場で熱戦の火ぶたが切られ、本校からは十一種目…○
○…百余名の選手が出場した。第一部では体操が宮古高を下し三年連続優勝を飾った。特に個人…○
○…総合七位に入った本校一年の米沢正道選手は有望視され、東京オリンピックを間近に控えた…○
○…岩手県のホープで体操関係者から大いに期待されている。第二部では柔技、ラグビーが準優…○
○…勝したが優勝候補の排球はFWの攻撃が弱く準々決勝で惜敗。剣道は五位に食い込んだ。第…○
○…三部の水泳は出場者の八割が予選を通過し決勝記録に残り、多くの入賞者を占め三連勝し…○
○…た。水泳は七度目優勝である。この結果本大会総合得点は（第三部水泳除く）六位の福岡32…○
○…・5に次ぐ得点で第七位。この成績は昨年度の第二位から五位も下るという低調であった。…○

体操・水泳に凱歌

東京五輪　期待される米沢

体操

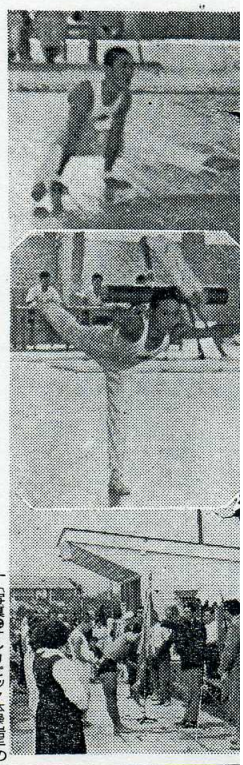

〔写真❷オリンピック体操岩手のホープ米沢の美技❹総合第二位の菊地選手❺水泳岩手高の王座を示し優勝旗を手にする本校チーム〕

第1部　三連覇成る

高体連第一部の体操、卓球競技は五月三十、三十一日の両日約三百名が参加して各会場で争われた。体操は昨年よりレベルが低いがチームワークが良く、しきりに食い下る宮古を抜切り三連勝した。個人では新鋭池、佐々木が入賞した。卓球は二年生の選手がいなく淋しかったが、三回戦で敗れはしたものの今後に期待される。

体操（盛岡体育館）

◇団体戦
▽徒手　❶岩手高　❷宮古高　54・25
▽鞍馬　❶岩手高　❷宮古高　53・8
▽鉄棒　❶宮古高　❷岩手高　52・15
▽平行棒　❶岩手高　❷宮古高　49・1
▽吊環　❶宮古高　❷岩手高　52・5
▽跳馬　❶岩手高　❷宮古高　53・85
　　❷宮古高　50・3
　　❶岩手高　43・85
　　❶宮古高　56・45
　　❶岩手高　53・85
　　❶岩手高　50・6
　　❶岩手高　51・15

◇総合得点
❶岩手高　二四九・七五
❷宮古高　二三六・八〇
❸盛岡一高　二三〇・七〇
❹菊池　一〇三・七
❺佐々木　九九・二
❻米沢　九八・一
❼日山　九七・四五

卓球（盛岡一高）

◇団体戦
▽一回戦　岩手3：0北上商
▽二回戦　岩手3：0釜石工
▽三回戦　花北3：0岩手高
出場者＝細川、菊池、兼平、竹内、籏屋

第2部　各部共意外に振わず

ラグビー　ハンドボール　決勝で惜敗

第二部の競技は陸上、ハンドボール、ラグビー、バレー、柔道、剣道、庭球、バスケットの八種目が六月六日から三日間県営グランドを中心に行なわれた。各部ともに二、三回戦で敗れ近ごろにない低調さであった。ラグビーは文句なく決勝に駒を進めたが、やはり一日の長がみられる黒工にかきまわされ、本校のFW軍の激戦も得点に結びつける事が出来ず涙をのんだ。ハンドボールも前半、気のゆるみから盛一に大量の得点を許し、破れはしたものの後半の試合運びは賞される。またバレーは意外に振わず第一戦は一関商に危うく勝ったが芋上、吉田、村田の得点源のサーブは決らず、斎藤のキル・タッチでは勝利へ結びつけるのに難しくてFW右、左の弱さが敗因かあと一歩の頑張りが必要であり、指導者の徹底さが望まれる。

陸上競技（県営グランド）

決勝記録三位以上入賞者
▽全日制男子百㍍❸千田12秒2

〔写真❹排球一回戦対一関商、斎藤のストップ決る❻送球決勝 後半18分盛一高のシュートをファインプレーする三浦GK〕

ハンドボール（厨川中学校）

▽準決勝　岩手7（2…0、5…5）5盛商
▽決勝　盛一12（9…2、3…5）7岩手

ラグビー（黄金ラグビー場）

▽一回戦　岩手11…0水沢
▽準決勝　岩手30…0盛農
▽決勝　黒沢尻工22（6…0、16…0）0岩手

バレーボール（岩大農学部コート）

▽一回戦　岩手2…1一関商
▽二回戦　岩手2…0釜石工
▽三回戦　岩手1…2一関一
▽準々決勝　一関一2（22…20、21…18）0岩手

柔道（武徳殿）

◇団体戦
▽一回戦　岩手5…0平舘
▽二回戦　宮古4…1岩手

剣道（盛商体育館）

◇団体戦（対戦成績五位）
▽一回戦　岩手4…1千厩
▽二回戦　福岡4…1岩手
◇個人戦　宮岡二回戦で、久保田四回戦の準々決勝で破れた。

庭球（岩手大工学部）

▽一回戦　岩手3…0花泉
▽二回戦　岩手2…1福岡

バスケット（盛一体育館）

▽一回戦　岩手高53（28…22、25…30）52水農
▽二回戦　一関一46（16…10、30…14）24岩手

第3部　七度目の優勝

四、五日の両日本校プールにおいて県下高校男女二百余名の競泳が参加して行われた。第一日目は前八時半から開会式が挙行され会長挨拶、審判長の注意等があって八百㍍リレーを皮切りに競技が開幕された。

この日は良好のコンデションではなかったが予想通り粒揃いで第一日目リード、第二日目も前日以上の好タイムの連続で第二位を四十点も引き離し三連勝（通算七度目の優勝）を飾った。

▽八百㍍リレー決勝
▽平泳二百㍍決勝
❶杉村10分45秒4
❷小笹　2分54秒2
▽背泳二百㍍決勝
❶鈴田2分57秒9　❷八倉3・4・2
▽自由形千五百㍍決勝
❶杉村22分20秒5　❷安藤23・23・1
▽自由形二百㍍決勝
❹角掛2分39秒6　❺村上2・42・7
▽バタフライ二百㍍決勝
❸上野3分14秒2　❹大邦3・21・5　❺栗谷川3・23・3
▽自由形四百㍍決勝
❸安達5分39秒2　❺杉村5・46・5　❼細田6・0・3
▽平泳百㍍決勝
❹小笹1分21秒6
▽背泳百㍍決勝
❶鈴田1分21秒9　❷八倉1・22・7
▽自由形百㍍決勝
❶杉村1分11・6
▽バタフライ百㍍決勝
❷角掛1分18秒7　❹上野1・22・8　❻細田1・27・5
▽メドレリー四百㍍決勝
❶岩手高（鈴田、小笹、角掛、村井）5分16秒7　❷宮古水産5・23・0　❸盛工5・24・2

甲子総合得点
❶岩手高81点
❷盛岡工薬40

〔写真四百㍍メドレリー決勝第二コース本校、鈴田から小笹へ〕

◇全日制男子
❶盛岡商53・5　❸一関一43　❹花巻北37　❼岩手高校30・5
◇全日制女子
❶岩手女40・5　❷盛岡一32　❸花巻北23・5

本大会順位
一部・二部総合得点
❶盛岡一54・5　❷盛岡商53・5　❸一関一43　❹花巻北37　❼岩手高校30・5

日本一の東映が放つお盆映画

9月26日～2日	19日～25日	12日～18日	8月5日～11日	29日～4日
総天然色 第一部 新吾十番勝負	総天然色 快傑黒頭巾 迅雷篇	総天然色 東映オールスター勢揃い 血闘水滸伝 怒濤の対決	総天然色 江戸っ子判官 とふり袖小僧	総天然色 水戸黄門 天下の副将軍
総天然色 里見八犬伝 妖怪の乱舞	白髪鬼の復讐 月光仮面	総天然色 伏見時代劇 尾上鯉之助・国見浩太郎・沢村精四郎 里見八犬伝	幽霊塔の逆襲 月光仮面	はやて紋三郎 怪談 一つ目地蔵

岩高の皆様毎度御引立をいただき厚く御礼申上げます
第41回全国高校野球県大会には是非優勝せられんことを御祈り致します
森沢運動具店
盛岡市大通り二丁目
TEL 6995・6996

学校より……
オフイスまで
事務器械　文房具　和洋紙
株式会社 平金商店
サカナ町角　TEL（代表）3108

カメラトD・P・E
村井カメラ材料店
盛岡市十三日町　TEL6569

セイコー舎新型入荷
伝統と信用を誇る
大橋時計店
材木町　TEL 793

山!!呼んでいる!!

○…いよいよ明後日より夏休みに入るが、この期間を利用して、山や海へと計…○
○…画している往復先のために、大体のコースと解説を載せてみました。ここ…○
○…にあげた案内は、いづれもほんの一部の紹介であり、計画の際には、各変…○
○…通公社、地元などに問い合わせるように、万全の準備を期して下さい。特…○
○…に登山に対しては、登山はハイキングなみと考え、無装備、…○
○…に登山に対する無知が遭難の原因を招く結果となるので、熟達したリーダーの…○
○…引率の他に、山岳気象のくせ、地図の見方、装備の正しい使用法などをじっ…○
○…くり勉強して、事故を起さず、登山のタイプ味をあじわって楽しい思い出と…○
○…して下さい。

三陸海岸のコース

浄土ケ浜

銀色の酒宮は繁松をいただき、屏風のように聳立して一つの半島をなっている。内湾は波静で明鏡の石英粗面岩からなっていて、白

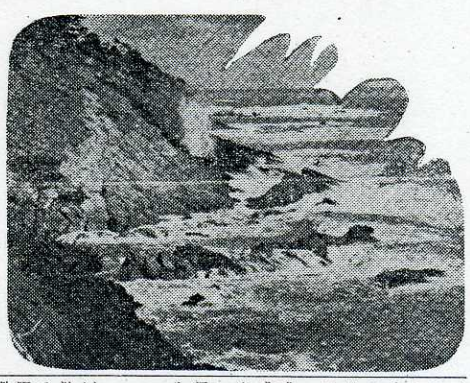

のように澄み、舟を浮かべて魚貝などをあさりなどすれば、終日飽くことを知らない。付近には、文政八年東海岸に異船が出没したので元治元年藩主南部利剖が防備の砲台を築いた浄土ケ浜御台場跡がある。

〔コースと交通機関〕
盛岡—宮古—浄土ケ浜
盛岡—宮古（国鉄二五〇円）
宮古—浄土ケ浜（バス30円）
〔宿泊料〕
朝日会館（夏期のみ七〇円）ホテル六〇〇～一、一〇〇円

高田松原

太平洋高田湾に面する老松ウッソーたる一帯の松原で、前は白砂波に洗われ、後は潮沼に影を映す景勝地で、延長二粁に及ぶ三陸海岸最大の海水浴場である。松の樹陰にキャンプを楽しむもよく、また海水浴場として有名好適の地であるばかりでなく、後の潮沼では鮒、フナ、ボラ、ウグイ、ハゼ付近の気仙川ではアユ、ヤマメ等の釣にも好適である。特に気仙川はアユは豊富で同地方名物の一つとなっている。

〔コースと交通機関〕
盛岡—一関—陸前高田—高田松原
旅館では四〇〇～六〇〇円
〔宿泊料〕

四十八海岸

鯨山の山すそに数多くの小屈曲をもって海岸に沿う県道筋は最も優れた景勝をもっている。岩手船越から吉里吉里に至る（一粁の間付近の景勝を愛でながら徒歩またはベタル客船んでのハイキングに適。

〔コースと交通機関〕
盛岡—宮古—岩手船越—吉里吉里

椿島

気仙郡広田町の南端、根岡を距る海上十数町沖合にあり、一名貝鳴島ともいわれている。島上に鵜貝天の祠があり、僧空海がこの島えられている。ここはウミネコの繁殖地として知られ鵜貝は実に壮観である。ウミネコは東洋特産で冬至の頃渡来し五月中に繁殖する。なお、この外ゴイサギ等も繁殖し春の名所として知られる椿島と共に、この付近一帯の重要な観光資源となっている。

〔コース〕
盛岡—一関—小友—大土前—椿島
小友—大土前（バス25円）

釜石湾

南に尾崎半島、北に鵜ノ巣崎の二大岬角にかこまれた釜石湾は沿岸の屈曲出入極めて変化に富み眺望、沿岸美ともに秀でている。本湾は遠く七〇〇年の昔に開港され、永い間の曲折を経て次第に発展し釜石鉱山の発展に伴い重要港としての条件の諸施設を完備して三、〇〇〇トン級船舶を横付せしめる盛観を呈している。

〔コースと交通機関〕
盛岡—宮古—釜石—釜石港—青出浜—尾崎灯台
釜石—釜石港（バス二〇円）釜石港—青出浜（傳馬往復六〇円）
〔宿泊料〕
A級（八〇〇～一、二〇〇円）B級（六〇〇～八〇〇円）

岩手山を中心にして

八幡平

国立公園八幡平は岩手、秋田の県境にまたがり、岩手山、駒ケ岳八幡平の火山群からなる面積四〇四ヘクタールの広大な地域を有しています。

地域内の山々は何れも地伏の高原地帯となっており、中でも八幡平の頂上部は直径約四粁の平坦な地形を示し、本公園最大の高原地帯となっている。

〔コースと交通機関〕
盛岡—好摩—大更—屋敷台—鉱山元山—もみ山山荘—松尾荘—茶臼山—黒谷地—源太森展望台—陵雲荘—八幡平頂上—藤七温泉—屋敷台。（往復三〇円）。屋敷台—元山（往復四〇円）。岩手県北バス盛岡営業所前—屋敷台（バス二六〇円）
〔宿泊料〕
温泉旅館では五〇〇—一、〇〇〇円。自炊の時は用具賃料ともで一〇〇—二〇〇円程度。山小屋では自炊料。

岩手山

裾高は鳥海山に次いで東北第2の高峰である。岩手山はコニーデ式火山であるため裾野は円錐形をなし、東方に美しい野を引き富士山に似ているので南部富士、岩手富士の別称がある。

〔コースと交通機関〕
盛岡—滝沢—柳沢（岩手山神社）—岩手山頂上。
盛岡—雫石—滝沢（国鉄四〇円）雫石—西山発電所（中央バス五五円）
〔宿泊料〕
網張温泉（一泊二食付四〇〇円自炊一〇〇円）
盛岡—雫石（国鉄三〇円）。盛岡—滝沢（国鉄四〇円）雫石—御苗代湖—岩手山頂上。
盛岡—滝沢—柳沢（岩手山神社）—岩手山頂上。

駒ケ岳

女目（オナメ）岳（標高一六三三三メートル）、駒ケ岳（女）岳の山からなっている。眺望がすこぶる良く、遠く本海を始め我が国第一の深い湖である田沢湖が底知れぬ藍の色をたたえて、足下に横たわる高山植物が豊富でコマクサイワカガミ、ムシトリスミレなどの湿性植物の大群落が見られる。

〔コースと交通機関〕
盛岡—雫石—安栖—国見温泉—駒ケ岳—湯森山—千沼ケ原—赤森山—乳頭山—滝の上温泉
雫石—安栖（バス四〇円）
〔宿泊料〕
国見温泉（一泊二食付四五〇円、自炊一五〇円）滝の上温泉（一泊二食付四〇〇円、自炊一五〇円）

これだけは忘れずに

手ぬぐい、タオル（汗をふいたり手を洗う時に）
石けん（泥やほこりで汚れた時）
ナイフ、カン切り、せんぬき、笛、はし、フォーク（忘れたら木の枝を代用）
安全ピン、ヒモ、小布（後に立ちます）
マッチ、針と糸（マッチはカンに入れとくとよい）
ホータイ、薬品（キズ薬、毒虫、消毒用、頭痛用風邪薬等）
ピニール（敷物、雨具兼用）
ローソク（懐中電灯、非常食料、地図、磁石、遊び道具、その他。

編集後記

数々の伝統を乗き上げた本校の新聞にも今年で七回目を迎えました。毎年が昨年のくりかえしであり、ネタも切れてしまった。そこで、カラーを一新せんと、部員全員で熱心に協議して、各方面に手をのばしたが、その成果は、となると諸君におたずねするほかは、力法がない。

ともかくも、ここに五十二号を発行出来ました事は、我々の荷が降りた様に感じられます。

なお、この新聞に対する感想や批評がありましたら、お寄せ下さい

社会の窓　先生の目　生徒の目

忍術使い

境沢三夫

今の世の中に忍術使いがいると云ったら人は笑います。昔の忍術使いは水遁火遁の術を使いこなして城中深く閉じ込められた姫君を救い出したり、悪家老の穏密を暴いたり、変装して下級武士の家に潜入したりして、悪者を懲らしめるどころか、金運の術ばかりでなく、心臓の点でも遠く昔の忍術使いをしのいでいるようでできません。

皆様も御存知のように、日独伊のファシズムは第二次大戦を起し戦後、世界の民衆は苦汁戦争をするまいと決意しました。いつの時代だって民衆は戦争を好みません。民衆は戦争を起こされても、自衛隊（これも軍隊と云ってはいけません）の兵隊さんはパチンコ屋で割引されます。核弾頭をつけて発射出来る大砲（これも核兵器でないそうです）も備えつけてあります。憲法が発布された頃、そしてその後の数年間私が高校生であった頃、社会科の先生は情熱的に憲法を教えて下さいました。「日本は永久に戦力を放棄したのであります。今や戦争の原因となった天然資源は解体されてしまったのであります」今もあの先生は信念のこもった声で、私の耳に響いているのです。

ところがどうでしょう。ジェット機が飛んでいます。時々民家や学校に墜落します。ドンドンパッパ爆撃の音気良く打上げています。

特撮（これも戦争を呼んではいけません）が地響きを立てています（これも軍隊と云ってはいけません）の兵隊さんはパチンコ屋で割引されます。核弾頭をつけて発射出来る大砲（これも核兵器でないそうです）も備えつけてあります。憲法が発布されたこの頃、そしてその後の数年間行っている人達は頭の良い人ばかりなんだからまさか憲法の条文を読み違える事もないでしょう。するとあの先生が傍に間違った憲法の解釈を教えたのかもしれません私は新聞の社会面の裏科書の憲法のところを読んでいないのです。変っていないのです。冬父の中に隠された意味があるのかもしれないと思って私は何回も読み返しました。目にすかして見ました。ひょっとするとあぶり出しでやなかろうかと思って、火もかざして見ました。やっぱり出て来ません。……陸海空軍その他の戦力はこれを保持しない。日本国の戦力無き軍隊、自衛の為の攻撃、私は何が何だかわからなくなってきました。私の尊敬して止まなかったあの先生は今何を教えているのでできいましょう。今も世界に冠たる日本国憲法を情熱的にありのままに教えているのでしょうか。それとも不思議な忍術でかかってしまって、声を落して「戦力無き軍隊」の話をしているのでしょうか。断じてそんなことはないと思いますが。

ともあれ、日本国に於ては、全ての国民が健康で文化的な（いいですか文化的な、ですぞ）最低限度の生活を営む権利を有し、受験と就職に追い廻されるのが主にきいてます。

ありのままに教えているのでしょうか。それとも不思議な忍術でかかってしまって、声を落して「戦力無き軍隊」の話をしているのでしょうか。断じてそんなことはないと思いますが。

ともあれ、日本国に於ては、全ての国民が健康で文化的な（いいですか文化的な、ですぞ）最低限度の生活を営む権利を有し、受験と就職に追い廻されるのが主にきいてます。

映画……旅路

〔解説〕
「旅路」は「王子と踊子」の原作者として知られるフランス・ラテマーティ」でTVから映画界に入り、一作にしてアカデミー監督賞を受けた後オテルパート・マン。まさに一九一九五年度傑作品である。

主演はD・カー、R・ヘイワース、D・ニーウン、B・ランカスター等。監督はH・H・L・プロの「ジョン・ケイと共同で脚色し、H・H・ランカスターが映画化した

一九五六年度傑作品である。主演はD・カー、R・ヘイワース、D・ニーウン、B・ランカスター等。監督はH・H・L・プロの「王子と踊子」の原作者として知られるフランス・ラテマーティ」でTVから映画界に入り、一作にしてアカデミー監督賞を受けた後オテルパート・マン。まさに一九五九年度傑作品である。

〔物語〕
イギリス海峡に臨む海岸町ポーマスの古い小さなホテル『ポーリ

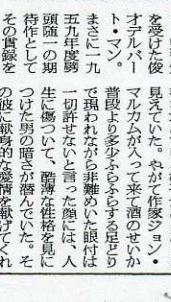

ガード』——。霧の深いある冬の夕方、そのホテルの外の街路で、シビル・レイルトン・ペルは何日ぶりかで ポロック少佐に逢った。彼等の話しぶりには、二人がどちらも孤独魂をもち、友人として一緒には それ以上の親密さで、相手を求めている様子がありありと見えていた。やがて作家ジョン・マルカムが入って来て酒のせいか普段より多少ふらふらする足どりで現われながら非難めいた眼付は一切許せないと言った顔には、人生に傷ついて、臆薄な性格を見につけた男の暗さが潜んでいた。その彼に献身的な愛情を献げてくれるのが、ホテル経営者のクーパー嬢でアルカムも彼女に結婚を申込んでいたが……

カメラ・写真材料・DPE
三光社カメラ店
仁王　TEL 6、610

三ケ月拡張施中
小原文具店
盛岡市仁王通
T七二八五

軽くてわれないメガネ!!
プラスチックレンズで運動しましょう
メガネは専門店の
水晶堂へ
本店 中の橋通り
支店 中劇通り

今評判のカメラの十回月賦!
あなたのお好みのカメラを
一回掛ければ渡します
今すぐ御相談においでください。
藤田屋

趣味の持ちもの
カメラファンは 写真機
薬人画家は 絵道具
釣人 釣道具